新京日日新聞
夕刊
九月十三日
本紙定價 一部五錢 一ヶ月壹圓
廣告料金 普通一行 壹圓五拾錢 特別一行 貳圓五拾錢
發行所 新京永樂町四ノ一 新京日日新聞社
電話 編輯局專用(3)三一二五 營業局專用(3)三一〇〇
發行人 十河榮忠
編輯人 松本勇
印刷人 水越內之介

元 長吉鉄工所
改 丸八鉄工所
新京東三條通八〇 電話(3)五三八五番

十九路軍なほ強硬 南路不撤退を聲明す
日・支兩調查員北海到着を前に
明かに日本への挑戰

【廣東十二日發國通】南寧來電によれば、十九路軍當局は十廉戶にて左の如き重要聲明を發表し併せて李、白兩氏の撤退命令はその事實なしと否定した

我が十九路軍は抗日遂行と南路防衛並に該路人民保全の見地より本軍は漸次南路一帶を駐防地とし撤退せず

日支兩調查員の北海到着を目前に控へこの聲明は日本に對する挑戰とも見られ各方面に非常な衝動を與へてゐる

在留民の保護に 驅逐艦警備に就く

【廣東十二日發國通】廣東在留民保護のため派遣された第三艦隊麾下の驅逐艦早苗は十二日午前十一時當地に入港、直ちに警備に就いた

調查員を阻む
支那側の不誠意

【廣東十三日發國通】軍艦嵯峨は北海事件調查に向ふ戶根木書記生を乘せて十一日海南島の海口に入港したが、同綏靖署員景　は戶根木書記生を訪問、十九路軍の不穩態度につき詳細說明し即時引揚げ方を慫慂し、之に對し戶根木書記生は

自分は日本帝國政府の命により派遣されたものであるから支那の一地方官憲の勸告あればとて引返す譯に行かぬ、かゝる希望は廣東總領事に向つて述べられたい

と支那側の申出を一蹴した

一方廣東に於ける支那當局は十日午後兩廣外交特派員刁作謙氏を吉竹總領事代理の下に派し

軍艦嵯峨が北海に赴き上陸調查を行ふ場合には必ず支那側派遣の調查員と共同動作をとられたい

と申出でたが、九日に廣東を出發した支那側調查員の乘船福安號は十二日に至るも未だ海口にすら到着せず右は明かに支那側が故意に船足を遲らし我調查員の北海乘込を遷延せしめんとする魂膽と見られてゐる

川越大使愈よ南京に乘込む
十四日から交涉開始

【上海十三日發國通】成都、北海兩事件外交々涉の重責を擔つて今十三日午後一時廿五分當地發南京に向ふに決した川越大使は明十四日から數回に亙つて帝國の儼然たる訓令に基き外交部長張群氏との間に交涉を開始することとなつたが、支那側に於ても重ねての不祥事件發生と日本の重大決意に驚愕し行政院長蔣介石氏自身の出馬を懇請せる結果蔣介石氏は川越大使の南京滯在中に歸還し交涉の局に當ることとなつたと諒解さる、尙川越大使と同行する佐藤海軍喜多陸軍兩大使館附武官は南京到着後は專ら大使の參謀として大使を輔佐し絕對に支那側要人よりの會見申込を拒絕して支那側の諒解運動を抑け我が決定方針の貫徹に邁進する筈である

日滿實業協會員 置物獻上

日滿實業協會では來る十五日から新京で第四回定時總會を開催するに際し滿洲國皇帝陛下に金屬製三重塔置物一基を獻上する事となり、十四日協會々長鄉誠之助氏の名を以つて其の筋へ獻上の手續きをとる事となつた

新規公債 二億五千萬圓を發行

【東京國通】大藏省發表政府は本月二十二日の實效を以て本年度新規公債豫定のうち二億五千萬圓をその條件により發行することに決定した

發行條件
一、發行總額 二億五千萬圓 內滿洲事件費の分一億圓、歲入補塡の分一億五千萬圓
一、利率年三分五厘
一、發行價格九十八圓
一、期限昭和二十八年六月一日まで(十六年八月)
一、發行方法 日本銀行引受
一、利廻 複利三分六厘六毛、單利三分六厘九毛三絲

尙ほ右發行公債は日本銀行より賣出しを行ふ筈である

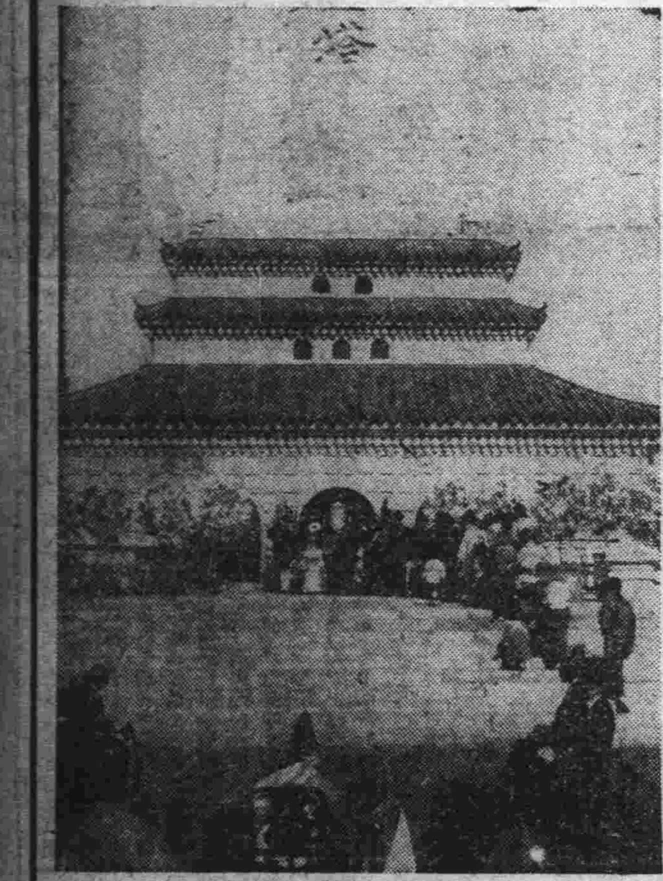

滿鐵の大人事異動
十二日全部決定
現場關係は十五、六日頃發表

【大連國通】滿鐵の職制改革に伴ふ人事異動は十二日を以て全部決定、中西總務部長は十四日主要異動案を携へて新京に赴き關東軍當局の諒解を求める事となつたが、新設牡丹江鐵路局關係を始め各鐵路局、事務所等現場關係の異動は鐵道總局新設に伴ふ分と切離して十五日又は十六日に發表される事となつた、即ち牡丹江鐵路局長には現北鮮鐵道齋藤管理局長が就任し、營業局長として總局入りをする佐原ハルビン鐵路局長の後任は現チチハル鐵路局長周培炳氏同氏の後任にはハルビン水運局長下津氏が確實視されてゐる、尙ほ鐵路總局に於る上層部人事は次の如く決定を見たと確聞する

營業局長 佐原現哈鐵局長
輸送局長 豬子現第一輸送課長
經理局長 市川現經理部長
工務局長 淸水現鐵道部次長
工作局長 野中現齊鐵副局長
建設局長 田邊現建設次長
警務局長 三浦現總局警務處長

尙ほ現總局次長は最初の參與に任命されることゝなつた

審查役廢止

【大連國通】今回の滿鐵職制改正によつて總裁直屬の監察參與の二機關を新設し從來の總務部審查役は解消するに決定した、監察は總務部審查役が從來事務事前審查によつて生じたる弊害を除去する目的の下にこれに代つて新設されるもので社內の會計監查、事務監督を行ふ、參與は總裁の諮問機關として存在し鐵道、產業、炭鑛其他各部門のエキスパートを以て組織するブレーントラストで新設の經濟調查委員會及び技術委員會と對照的な高處に置かれ會社經營の全般に亘つて總裁の諮問に答へる廣汎なる組織である

英の要求て 餘儀なく斷行
日本品輸入割當制は ペルー政府發表

【東京國通】十二日村上ペルー公使より外務省に達した報告によればペルー政府は十日日下交涉が暗礁に乘上げた英國政府との通商會議の經過內容の一切を公表したが、その一部に於て昨年十一月ペルー政府が實施した日本綿製品の輸入割當制は一に英國政府の執拗なる要求によつて余儀なく斷行したものであつたことを告白、關係方面を極度に刺戟してゐる

邦品輸入杜絕で 濠洲は生活必需品昂騰

【東京國通】十二日村井シドニー總領事から外務省に達した公電によれば、邦品の輸入杜絕による生活必需品の值上りに鑑み濠洲政府は十一日より販賣稅(現行五分)を四分に引下げ更に近く一切の生活必需品に對する減免稅案を聯邦議會に提出する事となつた

酒井總務處長 國際專務就任

【奉天國通】酒井總局總務處長の國際運輸專務就任は同氏がこれを受諾したので十四日の臨時總會に於て正式決定をみる事となつた、尙ほ滿鐵傍系の南滿ガス、福昌華工各專務並に滿洲機械社長も更迭期となつて居り今回の人事異動を機會に轉出者の顏觸れも正式に決定するものとみられてゐる

三大臣歸京

軍要產業施設視察の爲南滿各地旅行中だつた張外交、丁實業、孫財政の各部大臣一行は十三日午前十一時着飛行機で歸京した

乃木將軍の
貴重な親書發見さる

【東京國通】乃木將軍逝いて早くも廿三年十三日はその正月命日に當り東京市赤坂の乃木神社では賑かな祭典が擧げられるが、これを前に乃木將軍が自刄前に認めた貴重な親書が發見された、その親書は當時宮中顧問官であつた陸軍少將佐藤正氏に當てられたもので內容は自刄數日前廣島から久振りに上京乃木大將と會談し佐藤少將の元氣な樣子を喜んだ、冒頭の一句に續いて「今回の所決のことは旣に西南戰爭以來の小生が信じてゐたところに御座候」と胸を刺すやうな悲痛な一節の後

今回忝けなくも御後を追ひ奉る機會を得たるは臣希典の感激措く能はざる所にこれあり、此の機を逸して、只今後徒らに老衰して引續き御優遇を忝ならするは誠に恐懼に堪へず候、自分無き後は國家のため學習院の後事を何分宜敷御依賴申上げ候 早々

といふ意味が綴られ將軍の生一本の心情と血のにじむ樣な覺悟の跡が元氣のよい筆跡に溢れてゐる、この貴重な逸品は當時佐藤家の筐底深く家寶として秘藏されてゐたが、最近偶然のことから入手した某僧侶が國寶的價値あるこの親書を陸軍省の江藤源九郎氏の許へ持參して來たので江藤氏は十二日午後三時を期して一般に公表したものである

龜井大僧正 慰靈法要謹修
阮文教部大臣以下も參列

在滿皇軍慰問と滿洲巡錫のため渡滿中の本門法華宗本門佛立教會講有權大僧正龜井日應師、同權僧正梶本日颯師以下關東、關西各地の代表僧侶等十三名は十一日入京關東軍を始め在京各機關を訪問南嶺、寬城子の戰跡を弔つたが十三日午前九時から新京忠靈塔前に於て盛大なる慰靈法要を謹修した、この日忠靈塔の正面扉は開かれて龜井上人を始め各僧侶、佛立教會新京統制部からの花輪が所狹きまでに飾られ祭壇からは香煙縷々として立ち昇る、紫七條の袈裟に正裝した龜井上人は梶本權僧正以下僧侶、新京統制部教徒團數十名を從へて所定の位置に着席、つゞいて滿洲國阮文教部大臣、鄭國都建設局長ら着席、各僧侶の讀經裡に龜井上人弔辭を捧呈阮大臣以下順次燒香をなし九時四十分頃嚴肅裡に終了した(寫眞は慰靈法要)

講演 添田、丸山兩氏

第三回日滿社會事業大會に出席の日本中央社會事業協會理事添田敬一郎、全日本私設社會事業聯盟理事長丸山鶴吉兩氏の滿洲國社會事業關係者に對する講演會は大會終了に引續き十三日午前九時半から日滿軍人會館講堂にて開催され兩氏は夫々日本の社會事業界の趨勢に關し一時間半にわたる熱辯を振ひ五百名にのぼる聽講者一同に多大の示唆と感銘を與へた、特に聽講者の中に道德會や女子教育關係の若き女性が多數見えたのは注目を惹いた

練習艦隊 パナマ運河へ

【クリストバル(パナマ)十二日發國通】帝國練習艦隊八雲、磐手兩艦は十二日パナマ運河に到着するので運河地帶の米國陸海軍當局は大々的歡迎の準備を整へてゐる、尙ほ練習艦隊は十三日パナマ運河出港ハワイに向ふ豫定である

ナチス魂に共鳴の 日本の一女性に
ヒ總統から感謝狀届く

【前橋國通】ドイツのヒトラー總統から前橋市の女性に對し親しく返信を寄せ大和撫子を喜ばせたと言ふ日獨親善の朗かなニュース、前橋市南曲輪町前橋花嫁學校の女教師上村まつのさん(三七)はナチス魂に共鳴し去る五月英文でヒトラー總統の健闘とドイツの發展を祈る旨の手紙を送つたところ、突然十一日駐日ドイツ大使館コルブ書記官の手を經てヒトラー總統の署名入りの寫眞と左の如き意味の返信とが上村さんの許へ送られた

上村孃よ
御懇篤なる貴翰に接し感謝に堪へません、余は余を通じて我が國民に與へられた貴意を徹底せしめ且つ指導する事を、深き感謝の意を以て御返事申上げます
九月十一日 ベルリンにて
アドルフ・ヒトラー

實業協會 定時總會

日滿實業協會第四回定時總會開催に當り、滿洲支部では十四日午前九時から公會堂にて支部理事會を開き種々協議するが同日午後一時からは同所にて總會出席理事一同が初顏合せを行ふことになつてゐる

農林省辭令

【東京國通】農林省辭令(十一日)
大使館參事館 松宮順
農林技師 渡邊治
ローマに於て開催の萬國農事協會第十三回總會へ委員として參列仰付らる

日濠會商 十四日會談再開

【キャンベラ十二日發國通】日濠通商交涉は八月廿八日キャンベラに於て再開後村井總領事、ガレット條約相との間に交涉繼續され去る二日の會談に於てガレット條約相は日濠間の通商紛糾解決に關する濠洲側の具體案を提出、村井總領事は直ちにこれを十二日本國政府に移牒請訓すべき旨を述べ會談を打切つたが、愈よ十四日會談を再開、村井總領事より濠洲側の提案に對する日本政府の回答を手交する事となつた

名古屋ホテル 新築決定 入札本月下旬

名古屋ホテルの新築基礎工事は着々進行し本月二十七八日頃には建築設計を終へるので直に入札に附し着工されるが工費四十五萬圓地階共四階の堂々たる近代様式の文化ホテルが出來る事となつたが本月下旬入札に附され地下室は年內に完成し木工仕事は結氷中同地下室內で行ひ解氷と同時に組立て本建築となる筈である

康德パルプ 三家子工場着手

鐘紡が三家子に建設するパルプ工場は康德パルプ株式會社營口工場と名乘り出るもので建築工事は大倉土木株式會社に依託、八日午後三時より現場に於て地鎮祭を擧行した

人事往來

▲中澤信吉氏(開原電業取締役)十三日午前開原へ
▲野田納雄氏(奉天高等檢察官)同奉天へ
▲香川雄二郎氏(會社員)十二日午後ハルビンへ
▲古泉光男氏(電業取締役)同大連へ
▲高崎與八氏(日滿製粉會社)同
▲勝弘貞次郎氏(商業)同奉天へ
▲中山榮太郎氏(大林組)同ハルビンへ
▲水江寬之氏(會社員)同來京國都ホテル
▲益進氏(東邦電力會社)同
▲屋代謙氏(會社員)同
▲松南宏光氏(同)同
▲小川顯德氏(同)同
▲近藤了馬氏(商業)同
▲小菅敏治氏(農業)同京都旅館
▲山本永治氏(商業)同新都旅館
▲古川誠治氏(會社員)同
▲片山慶助氏(同)同
▲根鈴大藏氏(商業)同
▲副島爲逸氏(同)同
▲川養雄氏(滿洲國官吏)同
▲白坂勝喜氏(同)同
▲隅野光世氏(滿鐵)同富士屋旅館
▲長谷部惠作氏(滿洲國官吏)同吉田屋旅館
▲菊地初雄氏(商業)同太陽ホテル
▲山本彌之氏(大連汽船社員)同
▲田邊愼一氏(福昌公司)同
▲上田文喜氏(滿鐵)同梅屋旅館
▲那須稔氏(會社員)同
▲武谷卿一氏(滿鐵經調)同
▲伊藤勘三氏(安東材木組合長)同向陽ホテル
▲畠山平治氏(會社員)同松屋旅館
▲的場伊勢松氏(同)同
▲山本勝美氏(滿鐵)同
▲庄拾吉郎氏(請負業)同
▲坂中一氏(滿洲國官吏)同旭ホテル
▲山本淺策氏(滿鐵)同
▲林啓一氏(商業)同國際ホテル
▲淸水德五郎氏(獸醫)同
▲渡邊少佐(同)ヤマトホテル
▲種田明氏(介辯業)同
▲石井金三郎氏(同)同
▲佐藤賢治氏(電氣業)同大和新館

團體

▲宮城縣靑年團七名 十三日午前六時二十五分ハルビンより
▲大阪實業聯合會團百五十四名 同七時ハルビンへ
▲電々社員二十七名 同七時二十分吉林へ同午後七時十分歸京
▲釣友會主催釣魚團六十名 同
▲奉天福昌公司社員團二十二名 同午前七時三十五分來京
▲神戶職積彼我弔魂團十五名 同
▲熊本農學生八十七名 同午後一時五十分來京、同十時熊岳城へ
▲旅順工大豫科生六十六名 同午後十一時ハルビンへ
▲廣島縣商業々校生六十三名 同午後七時四十分ハルビンより
▲朝鮮總督府警察官講習生二十六名 同時奉天より
▲富山縣部隊慰問團十八名 同午後八時四十分着京
▲大同學院訪日旅行團百五名 同午後十時奉天へ
▲日滿社會事業聯合會團八十名 同午後十一時ハルビンへ
▲京都本門佛立講皇軍慰問團十三名 同

その日〳〵

□北海でならいざ知らず上海で反日デモ、口火に點ずるばかりの日支關係
□濱洲線匪襲、列車顚覆、事變こゝに五年、この國に匪賊絕滅は何時の日
□きのふ遺骨の中央通りを通過するをバス內にて迎ふ、全員脫帽合掌、瞑目
□二人の兵背後より驅け來りて行列の先頭に達するや起立擧手、目擊して淚數條
□短い新京の秋をカメラに納めやうと本社主催カメラハイキング一行晴れやかに出發

訂正

十二日附朝刊七面所載、建國廟設立に關する記事中「日滿文官」とあるを「日滿文武官」に訂正

愈々開店 新京唯一の明朗茶房
日本橋茶房
日本橋大上洋行隣
電話(3)三一二八番
三日間 粗品進呈

滿洲事變回顧（十二）

晝夜の別なく傷病兵を看護

國防婦人會滿洲地方本部理事　岩坂安子

當時私は東二條通りで伊勢屋といふ質屋業を營んで居りましたが、事變勃發と同時に在郷軍人であつた主人達は早速義勇團に召集を受け夜晝となくお國のために働く男の方達のみならず婦人、子供まで傷兵の看護名譽の戰死を遂げられた兵隊さんの慰靈等に直に銃後の力となつてお盡しになつてゐられるのを目のあたりみて、どうしてぢつとしてゐられませう、私どもでも何かして御國の爲に盡す事が出來たなら、お國の爲に盡す機會は今をおいて外にないと言ふ氣持に驅りたてられて、それまで長春に參つてから約二十三年にもなりますが、所謂社交界と言ふ樣な所へ一寸も出た事のない身で直ぐ樣赤十字社新京支部に入會を申込みそれと同時に家業廢業の準備に取りかゝつたのでご座居ます

▽……△

私としてはその日からでも假病院に驅けつけ戰傷兵の看護その他何なりとお手傳がしたかつたのですが、何分御承知の樣な面倒な商賣の後片附けでそれもならず、其の間は妹江崎より子を代理としてお手傳させて頂きました、さて今日此の樣な結構な王道樂土が健やかに發展しまして私共の日常生活にも幾らかゆとりが出來る樣になりましたが、靜かに反省してみますと、當時私どもが取りました行動は或は尊い生命を犧牲にされてこの滿洲建國の人柱となられた我が皇軍勇士の方々の眞の御精神に反したのではなかつたとさへ感ずるので御座居ますと言ふのは兵隊さん方は私共を安樂に平和に夫々の業務を續けて生活させて下さるべく多大の辛苦を嘗められたのにも拘はらず、私共は返つて廢業をしてしまつたからで御座居ます、たゞ戰鬪に傷き倒れた方々を看護し、お見送りしたいばつかりに、併しこれも事變前の長春に御在住の方々には充分私どもの心持は分つて頂けるものと信じて居ります、誠に事變直前の長春在住の邦人の不安と言つたらお話になりません、附屬地以外は城內へも一歩も出られません、何時如何なる迫害に遭ふかも知れず、通學の兒童には警官が附添ひ、洋車も馬車も今とは全然反對で、五錢位の距離ですと、金額が僅かなために返つて遠慮して歩いて了ふと言ふ狀態でご座居ました中でも最も困つたは野菜の不賣同盟で青物が全然手に入らず、あつてもまた非常に高價だつたりして、婦人子供もそれ相當の苦しみ不安をなめさせられて居りました、それですから事變によつてこれ等の苦しみから救つて頂けると思ふと、武運拙なく不幸戰死或は傷かれた兵隊さん達に及ばずながらも出來るだけの手を盡して差し上げたいと言ふ氣持が起るのは當然であると存じて居ります

▽……△

さてお話は元に戻つて十九日の午後から二十日にかけて、寛城子、南嶺の激戰で戰死、負傷された兵隊さんが續々滿鐵醫院に義勇團の方々によつて運ばれて參りましたが、當時の長春の事ですから忽ち專門の看護婦は足りなくなりまして、先づ赤十字の篤志婦人會が召集を受けました、然しこれも忽ち人員不足で、修養團の白百合會、西本願寺の佛教婦人會、キリスト教婦人會將校婦人會の方々が直ぐ應援に參られました、全部で六十名もご座居ましたでせうか、皆々お國の爲めといふ意氣に燃え進んで傷兵さんの看護に心からの親切をお盡しになりましたが、未だ當時の婦人會は何の統制も連絡もない時代によくあれほど出來たと思はれるのでご座居ます、然し暫くたちますと人情は妙なもので自分が最初手にかけた傷兵さんは自分一人で何處までも看護して上げたい、よくして上げたいと言ふ氣持から一寸も家に歸つても再び病院にとつてかへす、或は一人でも多くの方をと言ふので五人も六人も我勝ちに獨占すると言ふ樣な美はしい行爲の半面、到底體力的にも精神的にも永續性の無くなる樣な現象がみえ出しましたので、これではお互に不幸だからと言ふ事になり各會の幹部が相談しまして各自公平に分擔をきめかつ當番制をとる事になりました

かうして十一月二十三日に始めて聯合婦人會の誕生をみるもととなつたわけでござゐます、其の時は會員總數も約一千名以上にのぼりましたが、何と言つても最初傷兵看護に當られた婦人團が統制なき中に規律を生んで活躍された功勞は見逃し得ないと存ずるのでご座居ます、其後は聯合婦人會によつて守備隊慰問に防寒靴下を澤山編んで差し上げたり、驛の送迎やら火葬場のお手傳、お骨拾ひや告別式慰靈祭のお供物や花環造りを一切婦人團の手で致して參りました、中心になつてお働き下さつた方々は赤木夫人、濱田夫人、林夫人、長谷部夫人、田邊夫人、南部夫人、明坂夫人嶋名夫人、下德夫人その他お名前洩れの方々も澤山ありますが、こゝで一寸ご紹介したいのはミキ・ゴールデス夫人の事でご座居ますゴールデス氏は元ヤマトホテルにご勤務のフランスの方でが、夫人ミキさんはお名前の通り日本人でご座居ましたが、ご結婚以來歸化され國籍もフランスに在る方です、其ミキ夫人が事變勃發するや日本人の出であるといふ本然の自覺に促されて、婦人團と共にいろ〳〵活躍されたと言ふ事は誠に美はしい事だつたと存じます、その後私は奉天の兵隊慰さんとして名高い橋本さん　赤木、濱田兩夫人のお供をして第一線の皇軍慰問に熱河、チチハル、延吉方面を廻はつて參りました、昭和八年九月の事でご座居ます

▽……△

顧みれば事變後既に五周年記念日を間近に控へ、當時の狀勢は面かげもなく一變し、日々樂しく生活が出來て居りますのも全く忠勇義烈な我が皇軍勇士のお蔭でご座居ます、然し稍もすれば喉元過ぎて熱さを忘れるのたとへの通り、いろ〳〵建國の根本にもとる樣な行動や現象が表はれる事があるのは情けないと存じます、事變前は留守番に頼んでも入り手のなかつた家が、其の後の家屋拂底で非常な暴利となつた時なぞ私どもでさへ全く憤慨致しました、今後はかゝる事の起らぬ樣女性は女性としての自覺に基づき正しい道を歩みたいと存じます、ご承知の樣に昭和九年九月九日國防婦人會が創立されまして、國策に則り女子の皆兵とでも言ふべき意味で軍の方々のご指導を仰いで居りますが女子たるものは籍だけでも本會に置き國防婦人たるの自覺心を涵養するのは決して無駄な事ではないと存じて居ります、なほ昭和七年六月以來露月町に開設しました兵士ホームも兵隊さんの眞情に觸れ心から慰安を與へるのに非常な効果を擧げてゐると信じて居ります、將來は益々設備の充實を計り萬一の場合の炊き出しやその他婦人で出來る銃後の力の足場ともしたいと考へて居る次第でご座居ます

空は高く晴れたり カメラマン萬歳

百五十餘名すが〳〵しくコースに乘る

本社主催　カメラハイキング

本社が最初の試みカメラハイキングは各方面の絶讃を浴びて十三日に擧行した、氣づかはれた夜來の雨も名殘りなく霽れて紺碧一片の雲も止めぬ絶好のハイキング日和り、自慢のライカ思ひ〳〵の愛用カメラを肩に今日の一等を夢見る街の藝術家はニッカー姿の輕裝です、辨當を提げた坊ちやん孃ちやんの手を引いた家族づれのピクニックの連中など集合時間の七時までに西公園正門前に集つたその數百五十、待ちもうけたバスに分乘して大同大街を一路南嶺に向つて出發、都塵を遠ざかるにつれ早くもそこ〳〵でシャッターが切られる、南嶺でバスを乘りすてた一行は飽くまで遠に蒼穹を劃して涯ない褐土に點在する濃緑の森をよぎり更に倪家嶺より張家店にと輕快なハイクを迎せば緑野の盡くるところ幽玄な山々の稜線が悠久な秋立つ氣の中に心にくきまでの沈澱美を描き一帶の遠望は一段と輝きを見せれば伊通河の流れはうたかたを浮べてあくまで靜寂をつゞけてゐる、マメラマンはもう夢中でシャッターを切る、スイ〳〵と渡る秋風がどこからかく家族づれのコースを送つてくる、かくて一行は心ゆくまで野外を味ひ設けられた模擬店で汗を入れお土産の福引に打ち興じ、午後二時南嶺兵營前を出發した

【寫眞は西公園を出發するカメラハイキングの一行】

新京神社 あす宵宮祭

神輿渡御の注意

郷土色豐かに秋さはやかな全市の街々を沸き立つ慶祝氣分に塗りつぶす新京神社の秋季大祭もいよ〳〵迎へて明十四日はその序幕、宵宮祭りだ、廣い境內背面を綴らす白壁の門塀と祭器庫、參拜の往きかへりを便利な樣にと門塀南北兩側に設けられた神明鳥居ももうすつかり完成、緑の樹間に鮮やかに屹立して神域に一しほの森嚴さと偉容を添へた清掃され、眞砂を打たれた境內は夜來の雨に打たれていよ〳〵廣く、黄色い秋陽を浴びながら祭禮を明日に境內では打ち揮る金槌も丁々と向ふ鉢卷の人夫たちが鳥居內側の階段の築造に、催物の舞台の準備にと九分通りの完成を見ながら一氣呵成の意氣込みである、何れも明午前中には竣成するが一方町の要所々々には御神燈を掲げた町內會もあり微風に搖れて、そこはかとなくお祭り氣分が行交ふ人の胸に漂ふ、十五日の本祭の華として市中に賑やかな繪卷物を繰り展げる各町內會の出し物も既に決定してゐるが祭禮當日になつて市民をアツと言はせやうとの魂膽から嚴秘に附されこの珍奇な出し物と共に境內の奉納角力、柔劍道、大弓、餘興等を織りまぜて今年の大祭こそ異例の賑はひを呈するであらう尚、神輿の輿丁は神社最後の奉仕とあつて約三百名の白裝束の壯丁に擔がれることになり、神社側では次の如き神輿の市中渡御に際しての注意を布告した

一、外に出て奉拜すること
一、不敬に渉らざること
一、二階以上または高所で拜まざること

打上げ煙火は明十四日正午から始まりお祭氣分横溢するなかに宵宮祭りの式典は午後六時から氏子總代、役員等參列嚴かに執行される、定刻齋主以下祓所に著いて修祓をなし齋主以下所定の座に著く警シッ奏樂裡に齋主植村神官開扉の儀をなして獻饌次いで祝詞奏上あつて齋主、氏子總代長祭典委員長、氏子總代、役員の順序で國事を奉奠　終つて撤饌閉扉の儀をもつて閉式となる、なほこの式典に先立ち午後五時から各町內會の七つの子供神輿および子供の御祓があり直ちに市中に舁ぎ出し掛け聲勇ましく祭禮氣分を煽ることゝなつてゐる

婦人のための催し 秋の山遊び大會

廿一日大屯山で開催

新京婦人團體聯盟主催全新京婦人秋の山遊び大會は二十一日大屯山に於て盛大に擧行されるが當日は午前九時三十分新京驛發列車で出發秋晴れの一日をラヂオ體操、提灯競走スプーンレース、ボール送り寶探し、舞踊、獨唱、福引其他盛澤山の餘興に打ち興じ午後三時五十分新京に歸着する豫定である、希望者は各團體毎に取纏め地方事務所社會係へ申込めばよい、會費は不要但し汽車賃往復四十二錢辨當は各自持參のこと締切りは十八日限りである

第五分會の模擬召集

在郷軍人會第五分會の第二次模擬召集は十三日午前四時から入島小學校講堂で開始、四百餘名の分會員が參加し來賓者は野副中佐、五十嵐聯合分會長その他多數、中村副長の指揮で開始宣言國旗に對して最敬禮、國歌合唱、勅諭勅語捧讀と型の如く進められ閲兵、呼名點檢、奉公袋內容檢查など終つて七時四十分列式の後野副中佐から約一時間に亘つて時局に關する軍事講話あり午前九時盛會裡に解散した

中山、麻殖生兩氏挨拶に來社

大阪實業組合聯合會主催滿支產業視察團々長中山太一、副團長麻殖生德次郎氏は十二日來京挨拶に來社

"活洲"新築披露

豫て祝町二丁目太子堂東横に新築中の割烹"活洲"は此の程竣成十四日午後五時から各方面を招待披露宴を催すと

人の道教團員 忠靈塔清掃

忠靈塔秋季大祭を數日後にひかへ顯彰會では準備に忙殺されてゐるが十三日には新京人の道教團男女約三百名が未明から辨當持參で清掃奉仕をなし終日眞黒くなつてあの廣い境內の雜草を一本殘らず刈り取つた

"玉龍くやしや みんごと一杯"

◇……五百圓の札束の正体

大金持を見せかけて仲居藝者をすつかり安心させて十日間流連揚句の果は一錢も支拂はず逃走した男が新京署の手配で奉天で逮捕された……

新京 富士町三丁目料亭大吉に先月二十七日午後七時ごろ色白の好男子が登樓し仲居のオヒデさんと藝者玉龍（二三）さんに自分は新京で金貸業を始めるため奉天から來たのだと稱して鞄から國幣十圓札束で五百餘圓を取り出し同時に二百五十圓の札束を封書に入れて仲居に預けてすつかり信用させ玉龍を擧げて大ぼらを吹いてさる六日まで流連時には友人まで呼んで散財してゐたが六日午後五時半ごろ玉龍が髪結ひに出た隙に仲居には用事で一寸出て來ると稱して外出したまゝ翌日になつても歸らず玉龍に宛て置手紙で始めて拔け出たことが判り仲居が預つた二百五十圓入り封書を調べると二百五十圓とは眞紅な嘘で十圓紙幣と

同型

に切つた白紙六十六枚を重ね上の一枚だけ本ものゝ十圓であつた、一杯喰つた大吉では十日間の遊興費三百二十九圓四十錢、屆出により新京署では市內旅館、料亭を片端から捜查したが杳として判らずとり殘された頼信紙の走り書で犯人は山口縣大津郡深川町生れ奉天浪速町三十七番地横田勝美（三二）と判明し奉天に手配し十二日午前六時奉天の自宅に舞ひ戻つたところを奉天署員に逮捕され身柄は十三日午前七時半着列車で日高刑事に押送された、なほ登樓してすぐ出して見せた五百餘圓の

札束

も同樣手段で甘々と仲居や藝者に信用させるためやつたのであつた

長春座「マヅルカ」
十一日より本映畵上映中有効・プログラムは他に松竹「大當り八百屋先生」第一映畵「與太者サーカス」
讀者優待割引券
本券持參者に限り二十錢引き（但大人一人一枚限り）
新京日日新聞社

長春座「マヅルカ」
十一日より本映畵上映中有効・プログラムは他に松竹「大當り八百屋先生」第一映畵「與太者サーカス」
讀者優待割引券
本券持參者に限り二十錢引き（但大人一人一枚限り）
新京日日新聞社

酒界之權威　白鹿
一升罎詰二圓八十錢
發賣元　ダイヤ街　西村洋行

あす（十四日）

▲長尾吉五郎氏離京、午前七時
▲沖馬奉納式、午前十一時、新京神社
▲新京神社秋祭宵宮祭
▲野球、台北對滿洲國、午後四時十分、西公園球場
▲本社主催南嶺婦人見學團申込締切、午後五時、本社事業部へ
▲本紙讀者優待映書會、長春座

◇…今晩の主なる演藝放送…◇

▲六・三〇　新講談「乃木將軍」伊藤痴遊▲七・一〇吹奏樂陸軍戸山學校軍樂隊▲七・二五詩吟JOAK合奏團▲七・五〇浪花節「乃木將軍涙の忠魂碑」東家樂燕

明日の天氣　南西の風曇後晴
日の出　前　五時一六分
日の入　後　五時五二分
月の出　前　三時三九分
月の入　後　四時四八分
けふの氣溫　最高　二四度二　最低　一二度九

開店　九月十四日
帝都そば
帝都キネマ前　帝都ビルデング內
電話2四九八〇番
十四日　十五日　十六日三日間
半額賣御試食デー

堂々九月十一日　開店
カフエー凱旋
ダイヤ街
TEL3－3894

新京神社秋季大祭に付き
十四日　十五日　特に奉仕的勉强を致します
折詰、會食、商談、宴會
御宴會は四十人樣迄御引受致します
祭日中御來食の方へは粗品進呈致します
ダイヤ街　割烹　花本
電話（3）四七八五番

ケイト・アミモノ
おオシヘイタシマス
新京入船町四丁目九番地
田添フサ子

貸家
場所　北安南胡同七〇一號（康德會館裏）
間取　八疊六疊四疊半三疊
設備　瓦斯、電氣、風呂、便所、煖房、完備
御希望の方は電（2）一六六八番へ

秋期學生募集
滿語科　午前八時より十一時迄　午後六時より九時迄
英語科　午前九時より十一時迄　午後六時より十時迄
各科初等班學生も募集す　出張教授に應ず
新京東三條通二九（南廣場北角）
外國語學校

豊樂路
新築貸店舗（住宅附）あり
電話（2）二〇五七
森六商店

貸家　賣却するも可なり
場所　入島通七（新京神社裏西公園寄り角）
間數　階下十（應接間）八、六、三、外に倉庫地下室　階上八、四半、三、べらんだ十五坪附
御希望の方は電話（2）一九一九へ

貸家　一戸
間取　二疊、四疊半、六疊、スチーム湯殿、瓦斯設備
場所　日之出町　滿商ビル
電話（3）六三二〇番　三八〇三

臨時休業廣告
來る十五日は新京神社秋季大祭同十八日は滿洲事變記念日に付孰れも臨時休業可仕候也
昭和十一年九月十三日
新京組合銀行團
朝鮮銀行新京支店
滿洲中央銀行南廣場支行
東洋拓殖株式會社新京支店
新京銀行
正隆銀行新京支店
滿洲銀行新京支店
橫濱正金銀行新京支店

自動車賣物
三三年フォードトラック
オーバーホール手入濟み
新京東三馬路一六
福東公司
電2－一八〇三

13日今晩　14日明晩
女軍・オンパレード
大好評の豪華版大レビューも今晩限りです
出演者十名の大豪華陣是非
新京神社大祭の明日は
九月の秘密ラッキー
△今月の賞品は何んでせう？
・ダンスホール・
モンテカルロ
TEL(2)2187

邦畫各社の 秋の時代劇陣

九月下旬から十一月にかけて秋のエクランを飾る邦畫各社の時代劇大作が左の如く出そろつた、映畫の秋だけに大物ぞろひである

▲日活 池田監督、大河内、黒川、入江主演「栗山大膳」千恵藏主演「荒木又右衛門」渡邊監督 大河内主演「丹下左膳」三篇、稲垣浩監督 菊太郎主演「眞劍勝負」山中監督、岡譲二主演「題未定」黒川主演「仇討禁止令」大城龍太郎主演「砲煙日本黨」藤井貢主演「研辰旅ごよみ」

▲松竹 衣笠監督、オールスターキャスト「大阪夏の陣」長二郎主演「鳥邊山心中」「お染半九郎」大塚監督、オールスターキャスト「新版六花撰」市川右太衛門主演「千兩長脇差」好太郎主演「淸水次郎長傳」長二郎主演「長どす無用」

▲新興 嵐寛壽郎主演「鞍馬天狗宗十郎頭巾」渡邊監督オールスターキャスト「日本武士道」壽々喜多監督、大谷、鈴木主演「伊達競艶録」市川男女之助「街の王者」妻三郎主演「風流小唄侍」嵐寛壽郎主演「男の道」

▲JO 監督未定、東寶劇團出演「東海美女傳」

▲マキノ 正博監督、オールスターキャスト「怪盗影法師」田村邦男、葉山純之輔主演「槍持街道」

相も變らぬ 小説の映畫化

●●●秋の各社現代物陣容●●●

相に變らず通俗小説の映畫化が盛んだ、今秋の各社を展望すると流行作家は引張りだこの態で、川口松太郎四本、菊池寛三本、吉屋信子、小島政二郎、片岡鐵兵は各二本づゝ古い所では德富蘆花、國木田獨歩夏目漱石等の名も見える

◇

これを各社別に調べると—松竹大船には菊池寛の『新道』小島政二郎の『人妻椿』が何れも前後二篇に分けて公開され、更に片岡鐵兵の『思ひ出の記』德富蘆花の『朱と緑』等がある、新興大泉は川口松太郎の『雷鳴』『小間使日記』久米正雄の『新月抄』國木田獨歩の『酒中日記』吉屋信子の『崖』瀬戸英一の『二筋道』等を揃へ日活多摩川は純文學の完全映畫化を狙ふ石川達三の『蒼氓』を筆頭に、眞船豊の『裸の町』菊池寛『戀愛と結婚の書』吉屋信子『女の階級』岸田國士『雙面神』川口松太郎『戀愛三十年』夏目漱石『虞美人草』等を準備し更に京都では菊池寛の『仇討禁止令』を製作するので、菊池寛ものは現代物、時代物いづれも映畫化されるわけである

◇

PCLには片岡鐵兵の『接吻の責任』と川口松太郎の『母なればこそ』があり、三好十郎の『彦六大いに笑ふ』も豫定されるなど、依然として文藝物、原作物は全盛を誇つてゐる

仙人掌

精養軒のひと達は皆な象の樣にもの覺へがいゝ、アラあんた去年の夏此處へ坐つたわネなどとくる▼そこで勢ひこちらも去年の話を引つぱり出さなければならないことになつて、南京虫のことなどが話題にのぼるのである▼「矢張りゐるかネ」と訊ねると瞳クンはこれは異なことを聞くとばかりに、ゐなくなつたのよ、ホントウに一匹もゐなくなつたのヨ、ネ、時チャン、と朋輩の贊同を求めて尚不徹底の憾みを感じてか、これ見なさい、と腕をまくつてみせたが相憎と少し離れてゐたので判つきり見へなくて殘念であつた▼此の時、この會話を傍で聞いてゐた、みち子クン、かほるクンなどといふ新顔連中がどんな氣持でゐたかは、仙人掌ファンの御想像にまかせることにしやう

▽▽大番頭小番頭△△

東京發生、佐々木邦原作小説の映畫化で福富金藏の脚本により豐田四郎が「東京—大阪特ダネ往來」に次で監督に當つた作品、藤井貢、三井秀男、山口勇、逢初夢子 市川春代等を主演せしめて大學を出たばかりの野原正二郎君が小番頭から大番頭に出世をするばかりか下駄屋の一人娘絹子サンと相結ばれるまでの明朗な人生修業を描いたもの、小倉金彌のキャメラ、秋田仲一、堀川浪之助、井上千榮子等の助演、寫眞は藤井貢と市川春代

新映畫評 僕の脱走記

—メトロ映畫—

◇……行き詰つたギャングものと、これ又「僕ヤマにのぼつて了つた」クーパーものとを突き合せたチャンポン映畫であるが、ジョセフ・カーレアとジャッキー・クーパーの顔合、これに往年名聲を馳せた名犬リンチンチンの仔犬を配した企劃は、興行價値の點から言つて申分のないものであり、メトロ流のハッタリが十分に利いてゐるあたり隅から隅まで商賣意識で凝つてゐる寫眞と言へやう

◇……金持の伜クーパーが家庭の空氣に不滿を感じて愛犬と共に家出をするが、途中でジョセフ・カーレアのギャングの親分と知り合ひになる、始め親分は犯行を目撃された警察に告げられることを怖れて少年を殺さうとするが、一緒に連れて歩いてゐる裡に次第に少年に愛情を感じて來る、警官に追はれて山中に籠れてゐるあたりの幾つかのシーンはちよつと愉快である、物凄い親分が少年相手に昔の手柄話をしたり水を浴びたり歌を唄つたりするのであるが、カーレアとクーパーとの對話に少年冒險小説にみるやうな罪のない可笑味を覺えせしめる。マンネリズムに陷つて了つたウオーレス・ベアリイとの芝居より遙かに愉しめるだけでも新鮮だ。

◇……親分が逮捕され、裏切つた子分達から少年を單身救助するあたりになると流石に先が見え、定石的な進展しか見受けられないが、此の邊りでは名犬が旺んに活躍して興味をそゝる、脚本もチェスター・M・フランクリンの監督ぶりも此の種映畫の興味を盛りあげる上にソツがなく、ギャングと警官の追撃、鬪爭を適度なスピードとスリルを織り込んで描いてみせる。

◇……クーパーもカーレアも悪くはないが、クーパー映畫としてみると、クーパーも結局こゝら邊りで何んとか轉向する必要を痛感せしめられる、大きく成り過ぎて了つた。隙が多い、たわいもない寫眞であるが人情噺を描いた娯樂映畫としては誰れにでも喜ばれる性質のものである。帝都キネマ上映中＝寫眞はジョセフ・カーレアとジャッキー・クーパー（N生）

激賞の嵐！

御覧になりましたか此の名畫！
御覧にならぬ御方は一刻も早く！

未完成交響樂のウイリフオルスト監督が贈る十年一度最高悲劇

マヅルカ

名女優十年振りのカムバック ポーラ・ネグリ 十六歳のガルボ インゲボルグテーク主演

悲しき「マヅルカ」の曲にうち叩かれた女の魂が貴方の胸に犇々と迫り貴方の頰に潸然たる涙を流させる、愛してもゐない男の爲め意識を失つてゐる間に身を犯されたヴエラ！夫と愛見の前に狂氣の樣な生活を送る哀れなヴエラの辿つた荊の人生は今貴方に何を敎へる？

獨逸シネアリアンツ特作日本版東和商事提供

明日のお祭は御家族連れて長春座へ十一時開映滿員にならぬ間に早々お居出下さい十五日迄絶對に日延べなし!!

同時上映 與太者サーカス 大當り八百屋先生

長春座

ダンサー募集

一度エキゾチックの香り高きハルビンでステップを踏んで見ませんか？人員不足の狀態で至急應募ありたし

セントラル舞踏場 哈爾濱モストワヤ街

料亭 千草

日本橋通三八 長春座裏 電三一二六七七

賣家

一 北安南胡同所在個人住宅讓度 御希望の方は左記へ御照會下さい

電話（2）四九三五番

賣地

豐樂路市場裏、一郡ビル附近、商店街 一二〇坪

電話（三）四五八三番へ

整髮は紳士道

開店一週年滿員御禮

開店以來一週年を迎へ連日滿員の盛盛を極め候段偏に皆樣御愛顧の賜と深く感謝致候就而今般開店一週年を迎ふるに當り技術優秀なる職人を多數招聘し他店の追從を許さぬ最新式設備を以て平素の御愛顧に酬ひ度く何卒此後共倍舊御引立の程伏而御願申上候

店主 田中菊十
外店員一同

最新式設備と優秀なる技術により明朗な調髮感をお味ひ下さい

東二條通福信ビル（青陽ビル横）

ミヤコ理髮館

あすの番組

（M・T・C・Y 新京放送局）十四日（月曜日）

朝

六、〇〇 建國體操
六、一〇 ラヂオ體操（東京）
六、四〇 初等滿洲語講座（大連） 講師 秩父固太郎
七、〇〇 初等日本語講座 講師 近藤喜助
七、二〇 氣象通報（大連） 朝の音樂（大連）
八、三〇 經濟市況（東京） 引續き
九、〇〇 早晨演奏
九、二〇 料理獻立
九、四〇 經濟市況（大連）
一〇、〇〇 家庭講座 滿洲馬の話 馬政局事務官 新野新平
一〇、二五 家庭メモ
一〇、三五 經濟市況（大連）
一〇、四〇 經濟市況（東京）
一〇、五九 時報（東京）
一一、四〇 ニュース（東京・新京）
〇、〇一 經濟市況（大連・新京）

晝

〇、二〇 晝の演藝（レコード）
一、〇四 建國體操
一、〇〇 白天演藝（哈爾濱）
一、一〇 ニュース（滿語）
一、三〇 宗教講座（奉天） 奉天太清宮監院 邢赴靈
道教、道教國家人民之關係
一、五〇 下午演奏 清唱 桑園會 戰蒲關 唱 呂升三 外

二、〇〇 經濟市況（大連）
引續き 日用品値段（滿語）
二、五〇 經濟市況（東京）
三、〇〇 ニュース（東京・新京）
三、三〇 經濟市況（大連・新京）
四、三〇 ニュース・演藝（鮮語）
四、五〇 ニュース（英語）
五、〇〇 子供の時間（東京） ハープ獨奏と管絃樂 篠野靜江 シュトラウスの思ひ出 管絃樂 アルメリヤ管絃樂 外二曲 管絃樂 園
五、二〇 コドモの新聞（東京） 關屋五十二

夜

五、二五 氣象通報・番組豫告
六、〇〇 ニュース（東京）
六、二〇 今晩の番組・官廳公示（滿語）
六、二五 政府公報
六、三〇 講演 滿洲事變と在滿日本人の責務 關東軍參謀 陸軍步兵中佐 稻村豐次郎
七、〇〇 箏曲 一、新鶴の巣籠 二、遠砧 三、軍歌
七、三〇 新京日日新聞社主催第二回新人放送當選者 納戸不二夫 ピアノ伴奏 黒木弘志 一、拔刀隊 二、北大營 三、關東軍々歌
第二回新人放送當選者 獨唱 母に捧げる歌 肥後敦子 ピアノ伴奏 後藤資公 ヴイオリン 松浦忠一
小唄 一、辰巳よいとこ 二、都鳥 三、月は田毎 四、雪のだるま 關口保雪 三味線 田村小初
八、〇〇 シネオペレッタ 劍と戀 森新一郎作 矢追婦美子 外 服部正作曲並編曲（東京）
八、三〇 時報・ニュース（東京）
八、四五 ニュース・經濟市況 引續き
九、〇〇 清唱（哈爾濱） 漁藏劍 唱 秦朗如 呉文龍 李月談 罵曹 夏文奎 外
一〇、〇〇 北滿の時間（哈爾濱）
氣象通報・番組豫告（滿語）

ラヂオの御用は 東京無線 電(3)四九二〇・五三八九番

新進入り亂れての 競演・彩虹集

本社主催「第二回新人放送」第三夜

本社主催「新人放送」は愈よ佳境に入つて第三夜、明晩は七時三十分から納戸不二夫さんの軍歌、肥後敦子さんの獨唱、關口保雪さんの小唄と多彩な番組でお目見得するが、おのがじしの道に精進して逞ましい新進達の秘藝は、聞く人の胸に何ものかをうつたへてやまぬものがあらう、眉目きよき少女の唄、或は滋味掬すべき小唄等々――多囑する新人の故に、汲めども盡きぬ興趣を、此の白夜、ファンにお贈りする

納戸不二夫さんの 關東軍軍歌外

後七・三〇 新京より　ピアノ伴奏 黒木弘志さん

一、海ゆかば
海ゆかば水漬く屍 山ゆかば草むすかばね 大君の邊にこそ死なめ のどには死なじ

二、北大營　川上清作詞 陸軍戸山軍樂隊作曲
(1)晩秋九月十八日、柳條溝の夜は更けて あやめもわかぬ眞の闇、時しも起る爆聲は、滿鐵線を破壞し、我に仇なす敵の兵
(2)天も許さぬ暴虐を、誰か膺懲せざるべき 忍びてここに幾年ぞ時こそ來れと全軍の 將士怒髮天を衝く、大營さして進軍す
(3)敵は一萬二千てふ、東北軍の精銳と 猛きを誇る王以哲、攻るは島本大隊の 將兵僅か六百名、忠勇無比の撥なり
(4)膝を沒する水濠に墜ち彈丸に斃るる戰友を 踏み越え進む強者は、堅固を誇る敵城の 二十軍を圍む鐵壁に、苦戰慘憺修羅の極
(5)げに戰はたけなはに、前進前進又前進、紅染むる戰友も我おくれじと馳せ來る 勇猛果敢の行動は鬼神も泣かんばかりなり

三、關東軍々歌　關東軍參謀部作詞 陸軍戸山軍樂隊作曲
(1)曉雲の下、見よ、遙か 起伏涯なき幾山河 我が精銳が其威武に 盟邦の民今安し 榮光に滿つ關東軍
(2)興安嶺下、見よ、曠野 父祖が護國の靈ねむり 今同胞が生命を 正義に托す新天地 前衞に立つ關東軍
(3)烈々の士氣、見よ、步武を 野行き、山行き、土に臥し 寒熱何ぞ死を越えて 挺身血湧く偵男兒 鳳甍に侍す、關東軍
(4)北斗の星座、見よ使命 暗雲天を鎖すとも 神輿の劍閃めけば 妖魔散じて影空し 東亞の護り關東軍

勇渾な軍歌を唱ふ納戸不二男さんは本名大江千郷、精選された數曲が張切つて歌はれるとき「御民われ生けるしるしあり」といつた古人の心映えのほども思出されて此の國に働らく人達には相聯しくつよく響くことであらう（寫眞は納戸不二夫さん）

肥後敦子さんの 獨唱

後七・三〇新京　ピアノ・後藤資公、バイオリン松浦忠一

母に捧ぐる歌　阿部武雄作曲 サトウ・ハチロー作詞

一、おぼこ唄ふて 寢かされた ふるさと戀し 母こひし 雪の夜更の子守唄 おくになまりが なつかしや
二、風は柳に高粱に 家路をいそぐ わが胸に 赤い夕日の滿洲か なんで今でも忘らりよか
三、胸もさけよと 聲かぎり われは唄はん たからかに 唄ふことこそ わがつとめ わが望みなり わが命

肥後敦子さんは本年卒業の鹿兒島縣指宿高女出身、前回は喜一郎さんが郷土色豐かな唄を放送されたが一家揃つて羨しいほどの精進ぶりである、

感傷の秋と人はいふ、此の少女の唄に秋を知られよ（寫眞は肥後敦子さん）

關口保雪さんの 小唄四曲

三味線 田村小初さん　後七・三〇 新京

一、辰巳よいとこ
三下り「辰巳やよいとこ素足が歩く羽おりやお江戸のほこり本調子「八幡鐘がなるわいな
二、箱根八里
二上り「箱根八里は落葉を屋根に載せて三島へ戻り籠
三、月は田毎
六下り「月は田毎にうつれどもまことの月は只一つ行き交ふ雲が邪魔をする實にうたてき秋の空
四、都鳥
本調子「都鳥ながれにつゞく燈のよる〳〵風のすゞみ船 波の速瀨の水淸くこゝろすみだのかぢ枕

關口保雪さんは當地の田村小初師に江戸小唄を、長唄を杵屋勢七郎師に就き修業してゐられるが、今晩は「辰巳よいとこ」外四曲を三味線の田村小初さん、松千代さんの替手といふ陣容で放送、その味到せる深さはファンを陶醉させるであらう（寫眞は關口保雪さん）

地元錚々連の 箏曲

後七・〇〇新京より

一、輝く陽
尺八 秋元隆山 同 畑中隆陽 箏 小松雅蓉 地 長野雅基

昭和七年六月の作、尺八主奏に箏伴奏で熱烈なる精神を現して輝く陽を仰ぎつゝ感謝の念を現したる勇壯なる合奏曲

……秋元隆山さん……

二、新鶴の巣籠
尺八 秋元隆山 同 畑中隆陽 箏 小松雅蓉 同 茂松雅卿 地 長野雅基

客年大内山老松に丹頂の鶴が巣籠たる事あり。その瑞兆を祝ひ壽きて作られた歌詞に手附せられたるもので誠に目出度き曲がその曲である

……小松雅蓉さん……

三、遠砧

第二部 箏 長野雅基 〃 茂松雅卿 三絃 小松雅蓉 尺八 秋元隆山 と三位尺八の四重奏、三曲合奏の形式にて四部にしたのが、此の曲の異色なるところである、箏は本手と替手式で三絃尺八共何れも樂器の獨自性を充分に特長を發輝させ、それ〴〵の音色に旋律の流れと流れの組合せ方に新味横溢してゐる

……長野雅基さん……

シネ・オペレッタ 劍と戀

後八・〇〇東京より　矢追婦美子さん出演

―昔、アラビヤのある處―部族と部族の爭ひがたけなはである。ある森の中、おのが部族の勇士カジフが、さる日の戰ひで行衞不明となつて歸つて來ない男たちも女たちも勇士カジフの歸りを待ちつゝ悲傷の歌をうたつてゐる。カジフが無事で歸つてくるやうに神に祈つてゐる。

とそこへ、カジフが窈たる美人をつれて戻つてきた。その女こそ敵の王族の娘ナッドだ。

人々は驚く、カジフは一旦敵の捕虜となつて地底の牢に捕はれたが、カジフを愛したナッドの情で助け出されたナッドは戀のために親を捨てゝカジフの國に走つて來たのだ。

日は暮れかゝる。人々は歡喜の歌ふ醉ふ。と、村人ヤァスンが急の注進をもつて來る敵の部族がナッド姬の出奔を知つて突擊して來るといふのだ。

男たちは出陣の用意をするカジフに用意を促す。が、かはいそうなナッド姬―カジフは默つて立たうとしない。カジフか戀か―人々は戀に溺れたカジフを罵る。すでに遠く敵のときの聲が迫つた。

カジフは劍をぬいて、愛するナッドを斬つた。そして悲しみを歌つた。

劍は戀に勝つた。部族のために祖國のために勇士カジフは人々に進擊を命じた。

兵士たちの馬蹄の響、勇ましく砂漠を進んでゆく、遠去かつてゆく軍歌の聲―アラビヤの空に大きな朱色の月がのぼつてゆく。

九星

月曜 九月十四日 舊七月廿九日 已亥 大安 滿 張宿

●一白の人 進む心を抑へて退守の方針を採れば平なり 庚と辛と丑が吉
●二黒の人 順調に運ぶ事と思ひしも意外の障碍に遭ふ 甲と乙と壬が吉
●三碧の人 決斷力が強め大に奮勵する所あらば望達す 乙と己と辛が吉
●四綠の人 警戒しながら圖らず人の誘合に乘り迷惑す 已と庚と辛が吉
●五黃の人 萬事放漫に流れて財難回復容易ならざる日 甲と乙と亥が吉
●六白の人 辛勞は身に饋はる屈せず勵めば成果を見る 乙と丙と戊が吉
●七赤の人 我意專行は失敗を招くの基病厄盜難亦警戒 甲と丁と戊が吉
●八白の人 物事は十分ならんと望むよりも八分が安全 乙と丙と癸が吉
●九紫の人 不斷の努力現はれて希望を滿足せしむる日 甲と乙と已が吉

日日案內

廣告料 ◇三行一回 金六十錢 ◇被層度一回 金四十錢 ◇五行一回 金八十錢 ◇十行一回 金一圓

寫眞 キットお氣に召す 青陽寫眞所 青陽ビル三道 電(3)二四六六番
南京虫、家ダニ全滅 安眠社 御用命は親切本位 電取次一五八八
寫眞 出張撮影、記念撮影は新京一の定評ある 青陽寫眞所 電3二四六六
生田流箏三絃教授 本速成 小松雅蓉師 興安通二ノ三ノ八（派出所向）
尺八 教授並製作 試驗準備 秋元隆山 興安大路四〇七 電2三四七一
貸工場 住宅及材料置場 場所住吉町二ノ一 詳細は 電(2)四九四六
訴訟 登記は懇切迅速な 領事館西角 鈴木代書へ 電話(2)四四〇七
代書とタイプ印書は迅速確實な 領事館正門前 南滿堂で 電(3)五一三六
尺八 琴古流指南 名和先生 稽古日六・九・六・九・六 完・電業・白臺寮 受附 松原
簡易宿泊所 一泊卅錢 城内東四馬路二八 公益旅館
カメラ 中古買入交換 歡迎 東二條通 大黒屋 電話(3)二五四八番
引伸 現像焼付に自信の有技術者至急求む 本人來談 電(3)二五四八 大黒屋
謄寫 版 謄寫印刷 專門不二 大氣堂 電話3一二四二五
新京看護婦會 室町三丁目七番地 電(3)五一四八 院婆野本寄
貸家 京阪 住吉町二丁目（新） 六疊二間 二十五圓 八疊六疊 二十八圓 電(3)五一七五
寫眞技師 修整出張を得意な方 至急採用 内地人に限る 日本橋新京ビル 新京寫眞館

長春座

日曜祭日十二時上映 十一日封切五日間　階下一圓

大當り八百屋先生		2.57	6.55
與太者サーカス	12.00	3.54	7.52
マヅルカ	1.20	5.14	9.12

電話3・3134・3・5766

新京キネマ

12日より16日まで 日曜祭日十時半映　階下八十錢

愛の彈丸		1.40	6.16
大番頭小番頭		2.59	7.36
オリンピックニュース コスモポリス豫告	12.00	4.36	9.12
女殺油地獄	12.16	4.52	9.28 10・48終

電話3・2068

帝都キネマ

10日より14日まで　料金八十錢

ニュース	12.10	4.51	9.32
僕の脫走記	12.23	5.04	9.45 終10.50
青葉の夢	1.43	6.24	
江戸秘帖	2.59	7.41	
軍用大實演	4.18	8.59	

電話2・1236・2・1405

豐樂劇場

日曜祭日午前十一時 12日より16日まで　階下八十錢

大番頭小番頭		1.29	6.11
オリンピックニュース コスモポリス豫告		3.06	7.48
女殺油地獄		3.22	8.04
愛の彈丸	12.00	4.52	9.34 10.49終

電話2・1445・2・1585

競賣期日公告

左記表示ノ不動産ハ東甲子郎所有ノトコロ抵當權者株式會社滿洲銀行ノ申立ニ因リ競賣ニ付ス 依テ登記簿ニ記入ヲ要セザル不動産上ノ權利ヲ有スル者ハ其ノ債權ヲ申出ベク又利害關係人ハ競賣期日ニ出頭スベシ
競賣ヲ爲スベキ執達吏職務執行者 湯地勝美
競賣期日 昭和十一年九月廿八日午前九時 場所 當總領事館
競落期日 昭和十一年九月廿九日午前九時 場所 當總領事館
最低競賣價額金參百圓
昭和十一年九月十日 在新京日本帝國總領事館
目錄
新京南滿洲鐵道附屬地祝町一丁目三番地
一、宅地 八拾坪 所在
一、煉瓦屋根フエルト葺平家建一棟 此建坪 二十坪

鎮痛・鎮咳 ネオペチナール
僞造品有り・御注意を乞ふ
各地藥店販賣
發賣元 金剛製藥奉天支店 奉天加茂町

產婦人科 性病科
沖津醫院 同產院
醫學博士 沖津直
產婆 竹田靜子 内藤千代 石井君子
診往院入（寫應還派婆產）
●日本橋通一ノ九（朝日通角）
●電話(3)5689番

ダンスの殿堂
十四日、十五日
新京神社祭禮 奉祝舞踏會
當日奉祝記念として日本橋通貴金屬毛皮商 ゼネバ商會御寄贈品六十點を御客樣にプレゼント
ランチエラバタンダンス
餘興 演者 東照子―高田雪枝 大和惠子―江川葉子 神野波子―大山芳子 九條京子―光明美
扇芳會館

新柄 秋の洋服生地
◎滿洲婦人服地
◎一般婦人用新柄
◎洋服材料化粧品
内外嶄新柄色々陳列お買上の絶好期店内御自由に御高覽の上お早く御撰擇くださいませ
印度商 布路洋行 日本橋通六三 電話(3)五八四四番

―14.15兩夜―
ホールの面目斷然一新
紅葉狩とは如何です！
北ロバンド一黨大張り切りです！
新京神社秋季大祭 奉祝假裝大舞踏會
ラヂオでお馴の美聲 千島の鯉音姉さんの唄で踊りませふ
餘興 ルムバ、唐人お吉、お染久松（女子演劇部熱演）
國都のオアシス
ダンスキヤピタル

よい品を安く 百貨店 赤木洋行 新京三笠町 電(3)六二九三 二七三三番

マンシ印
滿洲醬油合資會社 電話(3)二一六三番
●店員募集
履歷書を新京富士町三へ郵送あれ面會日をお知らせす

お祭りには是非
速く 良く 廉く
新京一と評價の……
新京寫眞館へ
出張はお電話で
(3) 4016
日本橋 新京ビル二階
（百貨店上階）

◉廣告の御用命は…電話三、三三〇〇番へ◉

新築落成記念大賣出し
御挨拶
時下初秋の候皆樣には益々御清榮の御事と拜し御欣び申上げます拘て弊店擴改築の爲假店舗にて營業中は店内狹隘の爲め何かと不行屆にて店員一同恐縮致し居り候處今般新築店舗落成致し店内の準備も整頓致し候故記念の爲め大賣出致べくに付何卒倍舊の御愛顧賜り度伏て御願ひ申上候
男女滿服、並に洋服新柄其他洋品百貨豐富入荷 仕立工場新設熟練職工多數にて迅速叮嚀に御注文に應じます 賣出中特に見切品數百點陳列廉賣致します 尚記念として賣出中は御買上一圓以上の方に記念品進呈致します
賣出期間 自九月十四日 至九月二十日
興順增百貨店
日本橋通一五
電話(3)三〇九一番